

# PARQUES NACIONALES

Separata de la Revista Ambiente - Febrero 2002

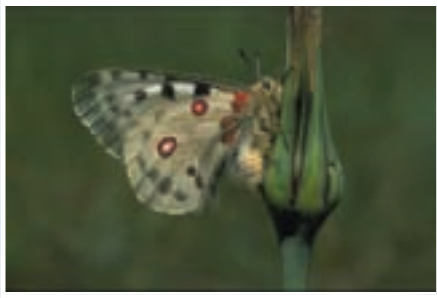

# Sierra Nevada

# El Parque blanco

## EDITORIAL:

Plan Director de la Red y Planes Rectores de Uso y Gestión 3

## NUESTROS PARQUES

Sierra Nevada, el Parque Blanco 5

## NATURALEZA Y CULTURA

In Memoriam de Camilo José Cela 10

El Neolítico en Chafarinas 12

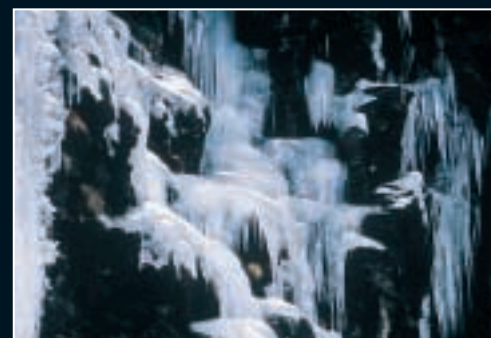

*“Me atengo a la paradoja de Wilde: La Naturaleza imita al Arte. Por ello, la norma del artista debe ser no copiar a la Naturaleza ni proponer nada que ésta no pueda imitar”*

André Gide  
 1869-1951

### COMITÉ ASESOR:

Basilio Rada	<b>PRESIDENTE</b>
Juan Garay	<b>ASESORES</b>
Jesús Casas	
Juan Manuel de Benito	
Alfredo Casares	
Manuel Lagüera	
Eduardo C. de Bello	
Ramón Hernández	<b>COORDINADOR</b>
M <sup>a</sup> Jesús Gala	<b>SECRETARÍA</b>

Diseño, fotomecánica, montaje, impresión, encuadernación, distribución y publicidad: V. Barberá S.L.

C/Don Ramón de la Cruz 71 Bajo Ext. Dcha. 28001 MADRID  
 Tel.: 91 309 24 71 • Fax: 91 309 11 40 E-mail: vbarbera@ran.es

# Descubierto un poblado neolítico del V milenio antes de Cristo en las Islas Chafarinas

**Texto:** Antonio Bravo y Juan A. Bellver, Instituto de Cultura Mediterránea (ICM).

**A** mediados del año 2000 el Instituto de Cultura Mediterránea (ICM) inició los trabajos para realizar el inventario de la arqueología prehistórica de la ciudad de Melilla e islas Chafarinas.

Las Chafarinas son un archipiélago de tres islas bajo soberanía española desde 1848, que comprenden una superficie de 0,75 kilómetros cuadrados. Está situado a 27 millas de Melilla, frente a la costa marroquí y muy cerca de Argelia. Reciben el nombre de Isabel II, Rey y Congreso, siendo ésta última, llamada así en honor del Congreso de los Diputados, la que comprende los hallazgos arqueológicos más espectaculares. La gestión de las islas es compartida por el Ministerio de Defensa a través de un destacamento de Regulares y de la Compañía de Mar de la Comandancia General de Melilla y del Ministerio de Medio Ambiente a través del Organismo Autónomo Parques Nacionales, ya que debido a su riqueza biológica, marina y botánica son Refugio Nacional desde 1982, contando por ello con una importante protección que salvaguarda este espacio natural de incalculable valor ambiental, donde habitan varias especies protegidas.



▲ Zona de excavaciones.

Este archipiélago es el resultado de una emersión volcánica que se encuentra actualmente a 3,5 kilómetros de la costa marroquí, aunque es muy probable que hace unos 9.000 años estuvieran unidas a la costa. Su actual configuración isleña puede ser debida a movimientos de transgresión marina que pudieron cortar el istmo que formaría un pronunciado cabo, ya desaparecido, que culminaba en las tres islas que adoptaban la forma de altas atalayas sobre el mar Mediterráneo. Uno de los problemas actuales de este archipiélago es la inexistencia de agua potable, lo que parece confirmar que durante los periodos de la prehistoria mas reciente y Neolítico, las condiciones climáticas y la existencia de agua presentaban un panorama poco parecido al que existe hoy día, marcado por

## PARQUES NACIONALES

la extrema aridez, las especies arbustivas y espinosas y un suelo muy alterado por la erosión.

Las primeras tareas de prospección se iniciaron en las 24 hectáreas de la isla del Congreso, que presenta una gran plataforma de un kilómetro de longitud que se escora hacia levante, generando acantilados en todo su perímetro que oscilan entre los 14 metros del Oeste y los 138 metros de caída máxima en el Este. En estas prospecciones ya se identificó la existencia de un yacimiento que ofrecía piezas clasificables en el Neolítico denominado cardial, la más antigua fase de esta cultura que viene datándose en torno al V milenio antes de Cristo y que es sin duda un hallazgo singular, ya que no existen yacimientos costeros de esta índole entre la zona del Estrecho de Gibraltar y la capital argelina de Orán.

El yacimiento, bautizado como “El Zafrín”, dio en esta primera fase numerosas piezas cerámicas en superficie, inusuales por su tamaño y calidad de conservación. Abundan las cerámicas decoradas con motivos geométricos formados al aplicar al barro el relieve de conchas estriadas y también formas que proceden de la presión de los dedos (ungulaciones) sobre los bordes. Por

otra parte, destacan las formas salientes (mamelones) que permiten la suspensión de las cerámicas con cuerdas sobre el fuego. Sílex, molinos de manos y otros elementos completaron los hallazgos de superficie de esta fase que preludiaban una gran riqueza de este posible poblado.

Lo singular del yacimiento es la pureza en la que se ha mantenido hasta nuestros días, sin ocupaciones posteriores, pues después del hábitat neolítico las islas fueron totalmente abandonadas (posiblemente el cambio de clima las hizo inhabitables). Ello

### **El yacimiento Neolítico dio, ya en una primera fase, numerosas piezas cerámicas inusuales por su tamaño y calidad de conservación**

determina la gran cantidad de piezas y su estado de conservación. Quizás pudiéramos estar ante un espacio donde estudiar la actividad humana de la época neolítica al completo, pues al norte de la isla se identificaron unos bancales agrícolas que pueden pertenecer a este momento cultural



▲ Vista general del área de excavaciones “El Zafrín”, en la isla de Congreso (Autor: ICM).

## PARQUES NACIONALES

y que por tanto pudieran ser unos de los pocos espacios de actividad agrícola vírgenes con esta antigüedad que pueden analizarse en nuestros días, lo que singulariza aún más el yacimiento.

La marcha de las futuras investigaciones del ICM. debe ir por el camino de reconstruir y entender este espacio humanizado hace 7.000 años en todas sus vertientes, lo que permitirá comprender la razón por la que las gentes neolíticas buscaron allí asentamiento, con la estructura de su régimen económico y la razón de su abandono.

Ante este reto, el ICM, ha firmado un convenio con el Organismo Autónomo Parques Nacionales para realizar campañas arqueológicas regulares que vayan desvelando todas las incógnitas planteadas.

En la Isla del Congreso se identificaron las dimensiones del yacimiento, que cuenta con más de 1.200 metros cuadrados, en el que se practicó una cata de 16 metros cuadrados (4 x 4 metros) donde pudo comprobarse su gran riqueza: cerámicas cardiales, molinos de mano, sílex, huesos de animales domésticos, peces, todo ello embutido en una matriz de caracoles terrestres y gasterópodos marinos que fueron consumidos por estas gentes. El material se distribuía alrededor de tres hogueras que compartían un suelo de arcilla apisonada, dando esta excavación un total de unas 1.200 piezas.

En el norte de la isla se documentaron y midieron los bancales y tres aterrazamientos cuyos paramentos se ordenan por hileras de piedra bien engarzadas, que curiosamente cumplen en nuestros días una benéfica función al

**El Instituto de Cultura Mediterránea ha firmado un Convenio con el Organismo Autónomo Parques Nacionales para realizar campañas arqueológicas regulares**

detener la erosión y formar con su acción los suelos mas ricos de la isla y donde existe el mayor número de especies botánicas.

En la Isla del Rey se han realizado varias prospecciones exhaustivas que han dado como fruto el descubrimiento de numerosos materiales en sílex (varios centenares) sin cerámica, cuya tipología se remonta a periodos anteriores al neolítico, en concreto a momentos epipaleolíticos, la denominada



▲ Fragmento de olla globular de arcilla. (Autor: M<sup>º</sup> José Blanco).

cultura iberomauritana, cuya antigüedad se puede remontar a 20.000 años a.C.

Todos estos descubrimientos, de gran trascendencia para el conocimiento de las culturas mediterráneas en los últimos 20.000 años y en concreto para Melilla, se deberán ir perfilando en campañas futuras, por lo que ya se realizan trabajos previos a las excavaciones programadas para el año 2002.

Estas campañas proseguirán en el yacimiento de Congreso, para completar la secuencia del Neolítico, que comenzará con un minucioso estudio sobre los bancales iniciándose una excavación en el yacimiento epipaleolítico de la Isla del Rey.

Chafarinas, que fue famosa hace años anecdóticamente por el rescate de la foca monje "Peluso" y por una tópica novela, se convierte desde ahora en un magnífico ejemplo de convivencia entre los valores ecológicos, históricos y culturales.

UACINNV  
B  
PARQUES NACIONALES